

# WillisauInfo



Erna Bieri-Hunkeler, Stadtpräsidentin

*Das Naherholungsgebiet von Willisau erscheint im Herbst in farbiger Pracht.*

## Liebe Willisauerinnen und Willisauer

Am 1. September ist der Stadtrat in die neue Legislatur 2016–2020 gestartet. Ende August erfolgte die offizielle Stabübergabe von Stadträtin Brigitte Troxler-Unternährer an ihre Nachfolgerin Irma Schwegler-Graber. Der Rat freut sich auf die Zusammenarbeit mit der neuen Kollegin und wünscht ihr viel Erfolg und Befriedigung bei der Ausübung ihres verantwortungsvollen Amtes. Während mehr als zehn Jahren durfte der Rat auf das breite Wissen, das vernetzte Denken und die lösungsorientierte Art von Stadträtin Brigitte Troxler zählen. Sie hat als engagierte Politikerin nicht nur die Geschichte der Stadt sondern als Schulverwalterin auch die Schule Willisau in den letzten Jahren entscheidend mitgeprägt. Aber auch regionale und kantonale Gremien konnten von ihrer Kompetenz profitieren. Wir danken

Brigitte Troxler bereits heute herzlich für ihr wertvolles umsichtiges Wirken für die Öffentlichkeit. Eine ausführliche Würdigung der grossen Verdienste erfolgt an der Gemeindeversammlung vom 28. November 2016. An einer Klausur auf dem Menzberg hat sich der Rat intensiv mit der Legislaturplanung auseinandergesetzt und die Schwerpunkte und Ziele für die nächsten vier Jahre festgelegt. Im Moment stehen wir mitten im Budgetprozess. Sollte uns der Kanton im Rahmen des KP 17 nicht noch im letzten Moment neue Aufgaben zuschieben und Kostenverlagerungen vornehmen, werden wir Ihnen erfreulicherweise einen Ertragsüberschuss präsentieren können. Zum ersten Mal wird anschliessend die Controlling-Kommission unter dem Präsidium von Daniel Schwegler ihre Arbeit aufnehmen und zum Budget Stellung nehmen. Seit dem 1. August ist zudem anstelle der Schulpflege die Bil-

dungskommission unter dem Vorsitz von Adrian Bucher im Einsatz.

Der 29. August war ein ganz spezieller Tag für die Bewohnerinnen und Bewohner sowie die Mitarbeitenden des Heimes Breiten. Gemeinsam mit den Planern und Bauunternehmern durften sie zur Schaufel greifen und den Spatenstich für die Sanierung des Heimes tätigen. Ende August konnten wir Ihnen im Rathaus die Ergebnisse des Wettbewerbs Im Grund 1–4 präsentieren. Als Nächstes steht die Umzonung der betroffenen Grundstücke an. Die Umgebungszone Städtli soll auf diese ausgeweitet werden. Dafür brauchen wir an der Gemeindeversammlung im November Ihre Zustimmung.

Am 1. September hat das Regionale Betriebsamt Willisau seine Arbeit aufgenommen, das neu für die elf Gemeinden Alberswil, Altbüron, Ettiswil, Fischbach, Gettnau, Grossdietwil, Hergiswil, Luthern, Ufhusen, Willisau und Zell zuständig ist. Wir freuen uns, dass wir damit einmal mehr unserer Rolle als Regionalzentrum gerecht werden und uns als Dienstleisterin für die weitere Region bewähren.

Wir Willisauerinnen und Willisauer haben das Naherholungsgebiet direkt vor der Haustüre. Ich wünsche Ihnen viel Zeit für ausgedehnte Streifzüge durch die herbstliche Landschaft mit ihrem goldenen Licht und den speziellen Stimmungen und grüsse Sie herzlich.

## ▶ **Stadtrat**

### ▶ **Start in die neue Legislaturperiode 2016 bis 2020**

Der Stadtrat ist am 1. September 2016 in die Legislaturperiode 2016 bis 2020 gestartet. Anstelle von Brigitte Troxler-Unternährer ist neu Irma Schwegler-Graber im Stadtrat vertreten.



Von links nach rechts: Irma Schwegler-Graber, Pius Oggier, Peter Kneubühler (Stadtschreiber), Erna Bieri-Hunkeler (Stadtpräsidentin), Sabine Büchli-Rudolf, Wendelin Hodel (Stadtmann).

## ▶ **Geschäftsleitung**

### ▶ **Erweiterung der Geschäftsleitung der Stadt Willisau**

Per 1. August 2016 sind die Verordnung für das Bildungswesen und die Organisationsverordnung für das Bildungswesen der Stadt Willisau in Kraft getreten. In der

Organisationsverordnung ist unter anderem geregelt, dass der Rektor der Volksschule Willisau, Pirmin Hodel, neu Mitglied der Geschäftsleitung der Stadt Willisau ist.



Von links nach rechts: Joe Bossert (Leiter Sportzentrum), Guido Hüsler (Leiter Heime), Petra Kamber (Leiterin Regionales Zivilstandsamt), Pirmin Calivers (Leiter Regionales Steueramt), Peter Kneubühler (Leiter Zentrale Dienste und Stadtschreiber), Wendelin Hodel (Stadtammann, Delegierter des Stadtrates), Martin Wermelinger (Leiter Bauamt), Pirmin Hodel (Rektor Volksschule), Marie-Theres Rupp (Sekretariat und Protokoll), Werner Burri (Leiter Finanzamt).

## ► **Zentrale Dienste**

### ► **Einwohnerkontrolle**

#### **Geburten**

**Geburtsliste 22. März 2016 bis 06. August 2016**  
(Publikation freigegeben)

**Nick Häfliger**, Sohn von Martina und Michael Häfliger, Höchhusmatt 23, geb. 22. März 2016

**Nio Steinmann**, Sohn von Linda und Rolf Steinmann-Brun, Geissburghalde 1, geb. 1. Mai 2016

**Elias Burri**, Sohn von Rebecca und Roland Burri-Eiholzer, Geissburgstrasse 12, geb. 11. Mai 2016

**Marsel Deda**, Sohn von Dila und Jozef Deda-Thaqi, Haldenstrasse 19, geb. 13. Mai 2016

**Mael Aschwanden**, Sohn von Christa und Werner Aschwanden-Studer, Oberschlossfeld 38, geb. 15. Mai 2016

**Lea Ambühl**, Tochter von Irene Hodel und Reto Ambühl, Chilegass 15, geb. 3. Juni 2016

**Fabio Häfliger**, Sohn von Silvia und Michael Häfliger-Albisser, Sonnrüti 8, geb. 13. Juni 2016

**James Ray Wipprecht**, Sohn von Anne Wipprecht und Urs Auchli, Ostergauerstrasse 4, geb. 16. Juni 2016

**Amelia Verena Meier**, Tochter von Larissa und Gregor Meier-Schärli, Im Grund 12, geb. 16. Juni 2016

**Jarina Dobmann**, Tochter von Irene und Philipp Dobmann-Stöckli, Im Grund 10, geb. 28. Juni 2016

**Andreas Gluderer**, Sohn von Raphaela und Marco Gluderer-Birrer, Im Grund 12, geb. 17. Juli 2016

**Emily Häfliger**, Tochter von Heidi Kuoni und Vico Häfliger, Baumgärtli 1, geb. 28. Juli 2016

**Samuel Aregger**, Sohn von Stephanie Lorenz und Guido Aregger, Weberhaus 1, geb. 30. Juli 2016

**Denis Röllli**, Sohn von Nadine und Jürg Röllli-Stofer, Walkimatt 1, geb. 6. August 2016

## ▶ Personal

### ▶ Austritt

keine

### ▶ Eintritt

**Susanne Graf Christen**, Mitarbeiterin HPS Küche, per 16. August 2016

### ▶ Dienstjubiläum

20 Jahre: **Walter Christen**, Hauswart Dienstleistungs- und Verwaltungszentrum Willisau und Hallenwart Festhalle Willisau

### ▶ Lehrabschluss

Wir gratulieren folgenden Personen herzlich zur erfolgreich bestandenem Lehrabschlussprüfung:

- **Janine Bättig**, Alterszentrum Willisau, Fachangestellte Gesundheit EFZ
- **Livia Birrer**, Dienstleistungs- und Verwaltungszentrum, Kauffrau Profil E mit Berufsmatura
- **Patrick Hartmann**, Alterszentrum Willisau, Assistent Gesundheit und Soziales EBA
- **Alicia Marbach**, Alterszentrum Willisau, Fachangestellte Gesundheit EFZ
- **Martina Schöpfer**, Alterszentrum Willisau, Fachfrau Betreuung EFZ
- **Céline Schwarzentruher**, Dienstleistungs- und Verwaltungszentrum, Kauffrau Profil E

### ▶ Personalausflug DLZ

Der diesjährige Ausflug fand am Dienstag, 21. Juni 2016 statt und startete unter dem Motto «Ein Steueramt – fünf Gemeinden». Die organisierende Abteilung war logischerweise das Regionale Steueramt. Die Besammlung auf dem Schlossparkplatz liess bereits vermuten, dass uns dieses Jahr etwas Besonderes erwartet. Nicht mit Car, Zug oder Bus sondern zu Fuss ging es Richtung Mettenberg zur Lotharhütte. Dort genossen wir neben der Aussicht auch ein feines Gipfeli und Kaffee. Nach einem Fussmarsch über die Mörisegg nach Hergiswil, und nach einem spontanen Zwischenhalt bei unserer Mitarbeiterin aus Hergiswil, fuhren wir mit Kleinbussen weiter zur Kapelle St. Joder. Dort genossen wir bei einem kleinen Apéro wiederum die wunderbare Aussicht. Ausserdem liessen wir uns von unserer haus-eigenen Hobby-Historikerin die Geschichte des St. Joder erzählen. Als nächste Gemeinde stand Luthern auf dem Programm. So reisten wir weiter ins Luthern Bad und besuchten das für uns unbekannte Jurtendorf. Nach dem Picknick aus dem Rucksack, welches wir in der grössten Jurte (sogenannte Mamma) im Trockenen einnehmen konnten, genossen wir hier noch eine Führung durch das ganze Jurtendorf. Das einfache Leben der Bewohner im Einklang mit der Natur beeindruckte uns. Die nächste Station war Gettnau. Hier ging es zur Firma Beutler Nova AG, bei welcher uns, nach einer kurzen Einführung, die Angestellten ihre Arbeit persönlich erklärten. Als letzte Destination stand noch die Gemeinde Grossdietwil auf dem Plan. Wir besuchten den bereits aus dem Fernsehen bekannten Brunnmatt-hof. Hier konnten wir uns von der Landfrauenküche-

Gewinnerin Romana Zumbühl und ihrem Team kulina-risch so richtig verwöhnen lassen. Der ganze Tag war von lockerer Stimmung und guten Gesprächen geprägt, und so fuhren wir alle voller schöner Eindrücke wieder zurück nach Willisau.

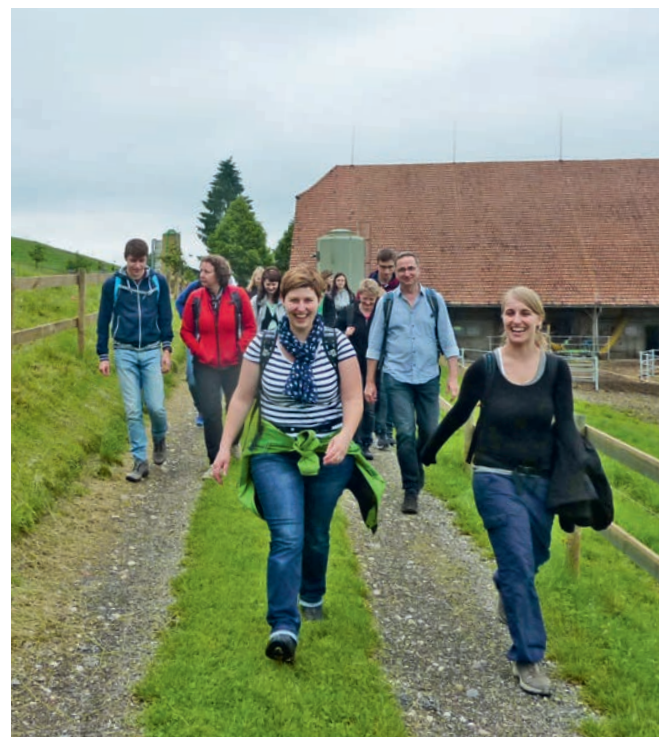

Die Angestellten des DLZ Willisau auf dem Fussmarsch vom Mettenberg Richtung Mörisegg.

## **Bau / Betriebe**

### **Baubewilligungen Juni bis August 2016**

#### **17. Juni 2016**

Bucher Beat und Aregger Eliane, Geissburgring 8, 6130 Willisau, Parzelle Nr. 528.392, GVL-Nr. 528.1068, Unterhausstrasse 5 – Neubau Wohnhaus

Murpf-Bucher Esther und Roland, Höchhusmatt 25, 6130 Willisau, Parzelle Nr. 528.1814, GVL-Nr. 528.1070, Baumgärtli 4 – Neubau Einfamilienhaus

Tschopp Katrin, Chlisottike 2, 6130 Willisau, Parzelle Nr. 528.182, GVL-Nr. 528.423, Chlisottike 2 – Ersatzbau Carport und Balkon

#### **1. Juli 2016**

Wisler-Eiholzer Jörg und Ursula, Hasenburgstrasse 5, 6130 Willisau, Parzelle Nr. 528.82, GVL-Nr. 528.411, Hasenburgstrasse 5 – Terrassenaufbau an Fassade

#### **7. Juli 2016**

Hunziker AG, Menznauerstrasse 43, 6130 Willisau, Parzelle Nr. 528.1497, 528.423, GVL-Nr. 525, Menznauerstrasse 43 – Neue Parkierung auf Parzelle. 1497, neuer temporärer Umschlag-, Lager- und Abstellplatz auf Parzelle 423

#### **14. Juli 2016**

Bieri Kurt, I der Sänti 10, 6130 Willisau, Parzelle Nr. 529.456, GVL-Nr. 529.273, I der Sänti 10 – Fassadensanierung und Erneuerung Heizungsanlage in Luft-Wasser-Wärmepumpe

Gülseçen Gülsen, Bleikimatt 17, 6130 Willisau, Parzelle Nr. 529.208, GVL-Nr. 529.139, Mohrenplatz 5 – Umbau Verkaufsladen in einen Take Away

#### **19. Juli 2016**

Burri-Müller Paul, Im Ostergau 37, 6130 Willisau, Parzelle Nr. 528.362, GVL-Nr. 528.531, Im Ostergau 37 – Ersatz Luft-Wasser-Wärmepumpe

#### **21. Juli 2016**

Eugen Meyer Stiftung, c/o Imovera AG, Vorstadt 5, 6130 Willisau, Parzelle Nr. 529.556, GVL-Nr. 529.371, I der Sänti 13 – Neubau Velounterstand

#### **4. August 2016**

Aregger Manuel und Hodel Daniela, Chirbelmatt 16, 6130 Willisau, Parzelle Nr. 528.392, GVL-Nr. 528.1067, Menznauerstrasse 57 – Neubau Wohnhaus

Arnold-Suter Walter und Mariett, Altschmitten 3, 6142 Gettnau, Parzelle Nr. 528.419, Ischlagmatt – Erweiterung Hühnerstall mit Neuüberdachung

Birrer-Felber Josef, Ober-Holz 3, 6133 Hergiswil b. W., Parzelle Nr. 528.1031, GVL-Nr. 528.124 A, Gfehl – Umnutzung des Kalberstalls zur Haltung von Vögeln und Erweiterung mit einem Aussenkäfig

Meliorationsgenossenschaft Willisau, Zehntenplatz 1, 6130 Willisau, Parzellen Nr. 528.329, 528.466, Mittmisrüti und Hinter-Olisrüti – Sanierung Teilabschnitt Güterstrasse Käppelimmatt–Olisrüti–Stocki mit teilweiser Strassenverschiebung Abschnitt Mittmisrüti und Abschnitt Hinter-Olisrüti (Rutschanierung)

Zemp-Wermelinger Urs, Stockmatt, 6130 Willisau, Parzelle Nr. 528.736, GVL-Nr. 528.276, Stockmatt – Teilabbruch altes Wohnhaus und Erweiterung Scheune inkl. neuer Dachaufbaute

#### **8. August 2016**

erida immobilien AG, Bahnhofplatz 11, 9100 Herisau, Parzelle Nr. 528.215, GVL-Nr. 528.1015, Wydematt 6 – Reklame am Gebäude

#### **10. August 2016**

Johann Peter AG, Blattengasse 5, 6244 Nebikon, Parzelle Nr. 528.1936, GVL-Nr. 528.528 C, Bisangmatt 18 – Einbau Kipptor und Aussentreppe Beton

Bühler Peter, I der Sänti 8, 6130 Willisau, Parzelle Nr. 529.473, GVL-Nr. 529.163, I der Sänti 8 – Umbau Dachgeschoss

#### **11. August 2016**

Felber-Meier Patrick und Corinne, Menzbergstrasse 36b, 6130 Willisau, Parzelle Nr. 528.104 (neu 528.1955), GVL-Nr. 528.1071, Menzbergstrasse 23c – Neubau Einfamilienhaus, Abbruch Carport und Gartenhaus

## 26. August 2016

Stalder-Bieri Mathias und Sandra, Gunterswilerweid 1, 6130 Willisau, Parzelle Nr. 528.765, GVL-Nr. 528.32, Gunterswilerweid 1 – Ausbau Wohnraum im bestehenden Dachgeschoss

## 30. August 2016

Heller-Bussmann Thomas, Oberberg, 6130 Willisau, Parzelle Nr. 528.1010, GVL-Nr. 528.158, Oberberg – Neubau Carport, Umbau Schweinescheune in Geflügelaufzuchtstall, Aufstellen von 6 mobilen Geflügelmastställen

### ► **Laubtour**

pc. Diesen Herbst findet die Laubtour am 21. November und 12. Dezember gemeinsam mit der Grünabfuhr statt. Das Laub kann dabei kostenlos entsorgt werden. Voraussetzung ist, dass das gesammelte Laub getrennt

von den Grünabfällen bereitgestellt wird. Dies kann in einem Harass, einem Abfallsack oder ähnlichem gemacht werden. Laub, welches gemischt mit Grünabfall bereitgestellt wird, wird kostenpflichtig entsorgt.

### ► **Verhütung von Wildschäden**

pc. Die Jagd ist so zu planen, dass die von wildlebenden Tieren verursachten Schäden an Wald und landwirtschaftlichen Kulturen auf ein tragbares Mass begrenzt werden können. Der Waldeigentümer oder die zuständige Waldorganisation kann ein Gesuch um Beiträge an Wildschutzmassnahmen schriftlich stellen. Die Gesuche sind gemäss kantonaler Jagdverordnung bis spätestens

28. Februar 2017 einzureichen. Nachher erfolgt die Bearbeitung und Abrechnung. Später eingehende Gesuche werden im folgenden Kalenderjahr behandelt. Die Gesuche sind beim Bauamt der Stadt Willisau einzureichen. Das offizielle Gesuchsformular kann auf der Homepage [www.willisau.ch](http://www.willisau.ch) (Onlineschalter, Bauamt) heruntergeladen oder auf dem Bauamt bezogen werden.

### ► **Reparaturleck Fernwärmeleitung in der Altstadt**

Die Wärmeverbund Schlossfeld Willisau AG orientiert, dass am bestehenden Fernwärmeleitungsnetz auf Höhe des mittleren Brunnens in der Altstadt ein Leck festgestellt worden ist. Diese Garantiewerke werden ab Dienstag, 18. Oktober vorgenommen und bedingen das Freilegen der Leitungen. Dadurch ist während der Bauzeit von rund zwei Wochen der Verkehr in der Altstadt

eingeschränkt. Die Durchfahrt in der Hauptgasse im Bereich des mittleren Brunnens ist gesperrt. Jedoch ist die Zufahrt durch das Obertor und Untertor bis zur Baustelle immer gewährleistet.

Die Wärmeverbund Schlossfeld Willisau AG dankt der Bevölkerung für das Verständnis.

## ► **Energie**

### ► **Haben Sie gewusst, dass . . .**

**. . . Sie kostengünstig einen Heizungs-Check zur Optimierung des Energieverbrauchs durchführen lassen können?**

Die Pilotphase im vergangenen Winter war erfolgreich: Deshalb können Hauseigentümerinnen und -eigentümer im Kanton Luzern auch in der Heizperiode 2016/17 von einem Heizungs-Check profitieren.

Im Rahmen des Heizungs-Checks, einer rund einstündigen Beratung, erfahren Eigentümerinnen und Eigen-



tümer von Wohngebäuden direkt in ihrem Heizungskeller oder Technikraum, wie der Energieverbrauch mit einfachen Massnahmen an der Heizungssteuerung, der Wärmeverteilung und der Wärmeabgabe optimiert werden kann. Falls die Heizung in absehbarer Zeit ersetzt werden muss und älter als 15 Jahre ist, informiert der akkreditierte Installateur darüber, welche Heizungssysteme sich eignen, um die Liegenschaft künftig effizient zu beheizen und welche Einsparungen an

Heizkosten und Treibhausgasemissionen damit erreicht werden können. Der Heizungs-Check ist ein Angebot des Kantons Luzern in Zusammenarbeit mit Suissetec Zentralschweiz. Luzerner Kunden zahlen pro Liegenschaft lediglich 100 statt 300 Franken, die Differenz übernimmt der Kanton Luzern im Rahmen seiner Energieberatung.

Weitere Informationen: [www.uwe.lu.ch](http://www.uwe.lu.ch)  
(Themen, Energie, Heizungs-Check)

## ► Clean-Up-Day 2016

pc. Auch in diesem Jahr haben schweizweit viele Gruppen am Clean-Up-Day teilgenommen, der am Freitag, 9. und Samstag, 10. September stattgefunden hat. Mit dieser Teilnahme wurde ein Engagement zu Gunsten der Umwelt geleistet.

In Zusammenarbeit mit der Energiekommission haben in Willisau sämtliche Klassen der 5. und 6. Primarstufe für Sauberkeit auf dem Gemeindegebiet gesorgt. Ausgerüstet mit Leuchtwesten, Handschuhen, Abfallzange und Abfallsäcken waren die Klassengruppen den ganzen Tag unterwegs. Mit dem tollen Einsatz der 140 Schülerinnen und Schüler konnten Spielplätze, Böschungen, Wege und Strassen sowie öffentliche Plätze von Abfall befreit werden. Gleichzeitig haben die Teilnehmenden ein starkes Zeichen gegen Littering und für eine saubere Schweiz gesetzt.

Nächstes Jahr findet der Clean-Up-Day am Freitag, 8. und Samstag, 9. September 2017 statt.



*Kinder der Klasse 5a*



*Kinder der Klasse 6b*

## ▶ **Regionales Steueramt Willisau, Hergiswil b. W., Luthern, Gettnau, Grossdietwil**

### ▶ **Fälligkeiten der Akonto-Steuerrechnung 2016**

Die Staats- und Gemeindesteuern 2016 werden am 31. Dezember zur Zahlung fällig. Sofern Sie noch einen Steuerausstand haben, erhalten Sie im November eine

Verfallanzeige um so an die Fälligkeit erinnert zu werden. Für die bereits geleisteten Vorauszahlungen danken wir Ihnen bestens.

## ▶ **AHV-Zweigstelle Willisau**

### ▶ **Prämienverbilligung 2017**

#### **Anspruch**

Einen Anspruch auf Prämienverbilligung haben Personen und Familien, die am 1. Januar 2017 im Kanton Luzern steuerrechtlichen Wohnsitz haben und bei einer obligatorischen Krankenpflegeversicherung angeschlossen sind. Zudem muss die Krankenkassen-Richtprämie höher sein als ein bestimmter Prozentsatz des Einkommens.

#### **Anmeldung (neu auch elektronisch über [ipv.ahvluzern.ch](http://ipv.ahvluzern.ch) erfassen)**

Die Anmeldung ist bis spätestens 31. Oktober 2016 direkt bei der Ausgleichskasse Luzern, Postfach, 6000 Luzern 15, einzureichen. Wird die Anmeldung nach dem 31. Dezem-

ber 2016 eingereicht, besteht ein Anspruch erst ab dem Folgemonat der Einreichung. Pro Anmeldung werden alle berechtigten Familienangehörigen, die im selben Haushalt leben (Ehepartner, Kinder und junge Erwachsene bis Jahrgang 1992 in Ausbildung) automatisch von der Ausgleichskasse Luzern für die Berechnung ermittelt. Die Anmeldung kann neu elektronisch erfolgen. Auf [ipv.ahvluzern.ch](http://ipv.ahvluzern.ch) können die Daten erfasst und die angezeigte Empfangsbestätigung ausgedruckt werden.

Information und Beratung zur Prämienverbilligung: AHV-Zweigstelle, 041 972 63 00, Ausgleichskasse Luzern, [www.ahvluzern.ch](http://www.ahvluzern.ch) oder Hotline: 041 375 08 88.

### ▶ **Jahresbericht Ausgleichskasse Luzern**

Laut Geschäftsbericht der Ausgleichskasse Luzern flossen im Jahr 2015 folgende Zahlungen an Einwohner/innen unserer Gemeinde:

**Prämienverbilligung:**  
Fr. 2'840'295.–

**Ergänzungsleistungen zur AHV- oder IV-Renten**  
Fr. 4'759'620.–

Weitere Kennzahlen des Jahres 2015 der Ausgleichskasse Luzern sind unter [www.ahvluzern.ch](http://www.ahvluzern.ch) im Jahresbericht ersichtlich.

### ▶ **Internationale Rentenberatungstage bei der Ausgleichskasse Luzern**

Den Versicherten, die in Deutschland sowie in der Schweiz gelebt und gearbeitet haben, bietet die Ausgleichskasse Luzern Rentenberatungstage an. Die deutsch-schweizerischen Beratungstage finden am 19. und 20. Oktober 2016 in den Räumlichkeiten der

Ausgleichskasse Luzern, Würzenbachstrasse 8, 6005 Luzern statt.

Auf der Homepage [www.ahvluzern.ch](http://www.ahvluzern.ch) ist das Anmeldeformular aufgeschaltet. Die Beratungen sind kostenlos.



## ▶ Willisau Tourismus

### ▶ Willisau einmal anders entdecken

Seit kurzem kann die Altstadt Willisau auch mit Hilfe des Smartphones interaktiv erkundet werden. Dieses Angebot richtet sich nicht nur an Touristen, auch Einheimische können damit Neues entdecken. Während einer Stunde können Entdeckerinnen und Entdecker den Hinweisen und Fragen folgen und dabei viel Wissenswertes über die historische Altstadt erfahren. Bei jedem Spot gibt es spannende Informationen zum Nachlesen und Fragen zum Rätseln. Wer am Ende als «Willisau-Experte» gekürt wird, erhält im Büro von Willisau Tourismus sogar eine kleine Überraschung.

**Dauer:** 60 bis 75 Minuten

**Kosten:** Keine

**Geeignet für:** Personen, welche gut zu Fuss unterwegs sind und Willisau auf unterhaltsame und dennoch informative Art entdecken möchten.

So funktioniert es: Akku vollständig aufladen, auf dem Smartphone die kostenlose App «drallo» für iOS oder Android herunterladen, Ortungsdienst aktivieren, Kopfhörer für Audio- und Videosequenzen mitnehmen (empfohlen, aber nicht zwingend) und los geht's.

Bei Fragen zur App stehen die Mitarbeiterinnen von Willisau Tourismus gerne zur Verfügung: Willisau Tourismus, Hauptgasse 10, 6130 Willisau, Telefon 041 970 26 66 [info@willisau-tourismus.ch](mailto:info@willisau-tourismus.ch).



## ▶ 20. Christkindli Märt Willisau – 2. bis 4. Dezember 2016

### ▶ Jubiläum mit vielen Highlights

Haben Sie es auch schon gehört? Der Christkindli Märt Willisau findet dieses Jahr bereits zum 20. Mal statt. Zu diesem Jubiläum hat sich die Arbeitsgruppe einiges einfallen lassen:

#### **Jubiläumskonzerte unter der Leitung von Christoph Walter**

Seit über einem Jahr laufen die Vorbereitungen für die Konzerte mit dem Christoph Walter Orchestra zusammen mit den einheimischen Vereinen Canto Willisau, Jodufroue Willisau, einem Brass Ensemble der Feldmusik Willisau und einem Kinderchor unter der Leitung von Emma Stirnimann. Erleben Sie magische Momente unter dem Motto «WEIHNACHTSMAGIE» in der Katholischen Kirche in Willisau. Benützen Sie den Vorverkauf in der Papeterie Imhof oder direkt über die Internetseite [www.christkindlimarkt.willisau.ch](http://www.christkindlimarkt.willisau.ch).

#### **Grösserer Marktrundgang**

Mit dem Jubiläum wird der Christkindli Märt nun wirklich zu einem richtigen Rundgang. Der neue Weg führt von der Chilegass ab Korporation (Sagengasse) bis zum

Kirchplatz, dort via Kirchtreppe nach oben zum neuen Standort unserer Krippe, dann geht es vorbei an mehreren Ständen retour via Müligass (Jubiläumsweg). Damit wird der Märt auf gut 120 Stände erweitert.

#### **LIVE-Schnitzen von lebensgrossen Krippenfiguren**

Seien Sie dabei, wenn der Bildhauer Heinz Kirchhofer einen Hirten in Lebensgrösse live in unserer Krippe oben bei der Kirche schnitzt. Dank einem Gemeinschaftsprojekt mit der Katholischen Kirchgemeinde entstehen dieses Jahr neue, lebensgrosse Krippenfiguren, welche während der Weihnachtszeit ihren Platz in der Kirche finden werden.

Märchenhaft – Engelhaft – Sagenhaft. Viele Besucherinnen und Besucher aus der ganzen Schweiz und dem nahen Ausland reisen nach Willisau, um einen der stimmungsvollsten Weihnachtsmärkte in der Schweiz zu besuchen. Wir freuen uns, wenn auch die Willisauerinnen und Willisauer «ihrem» Christkindli Märt einen Besuch abstatten.  
– Freitag und Samstag 10–22 Uhr, Sonntag, 10–19 Uhr  
– Alle Besucherinformationen finden Sie unter [www.christkindlimarkt.willisau.ch](http://www.christkindlimarkt.willisau.ch)

## ▶ **Alter und Jugend**

### ▶ **Aktuelles aus der Jugendarbeit Willisau-Gettnau**



Jugendarbeit  
Willisau-Gettnau  
Adlermatte 23  
6130 Willisau  
Tel. 041 970 35 46  
jugendarbeit@  
willisau.ch

*Wieso würdest du die Mithilfe empfehlen?*

Jugendliche sind durch ihr Bedürfnis, das Sackgeld aufbessern zu wollen, sehr motiviert und wollen zudem etwas lernen. Sie können entscheidend zur guten Stimmung beitragen und das Team durch ihre Mithilfe entlasten.

#### **Sackgeld verdienen – Jugendliche profitieren von ersten Erfahrungen im Arbeitsalltag**

Das Engagement von jungen Helfern und Helferinnen gehört beim Jazzfestival Willisau zum guten Ton. So waren auch am diesjährigen Jazzfestival wieder Jugendliche aus Willisau und Gettnau im Einsatz. Anhand von zwei kleinen Interviews von Beteiligten geben wir Einblick in das Geschehen am Jazzfestival.

#### **Interview mit Corine Miklo – Verantwortliche für die Helferinnen und Helfer am Jazz**

*Wie kam es dazu, Jugendlichen die Möglichkeit zu bieten am Jazzfestival zu arbeiten und zu dessen Erfolg beizutragen?*

Anfangs fragten wir mit einem Aushang hauptsächlich Schüler der Kantonsschule an. Als wir mit diesen Jugendlichen gute Erfahrungen gemacht hatten, suchten wir anschliessend den Kontakt mit verschiedenen lokalen Vereinen und dem Jugendbüro Willisau-Gettnau.

*Welche Aufgaben erfüllen Jugendliche am Jazzfestival?*

Die Jugendlichen arbeiten bei uns vor allem beim Catering. In diesem Bereich übernehmen sie aber vom Bestellen bis zum Einkassieren praktisch alle Aufgaben. Ansonsten sind sie auch dafür verantwortlich, dass auf dem ganzen Areal Ordnung herrscht. Dies klappt supergut, da sich die Jugendlichen untereinander in den Aufgaben einweisen und helfen.

*Welche Chancen siehst du darin, Jugendliche für gewisse Aufgaben zu engagieren?*

Grundsätzlich bin ich der Meinung, dass Jugendliche durch erste Arbeitserfahrungen nur profitieren können. Bei für sie geeigneten Aufgaben sind sie sehr motiviert und bringen viel Freude an der Arbeit mit. Dies sieht man bei uns beispielsweise auch darin, dass viele Jugendliche Jahr um Jahr wieder arbeiten kommen. Das Jazzfestival entwickelt sich somit auch gemeinsam mit diesen jungen Helfern und Helferinnen. Seitens Besucher erhalten wir dafür viel Lob und Anerkennung.

#### **Interview mit Raffael Galli – 13 Jahre, Helfer am diesjährigen Jazz**

*Du hast dieses Jahr das erste Mal beim Jazzfestival gearbeitet. Wie bist du dazu gekommen?*

Ich habe mich beim Jugendbüro Willisau-Gettnau bei der Jobbörse angemeldet. Über diesen Kanal wurde ich auf das Angebot am Jazzfestival hingewiesen.

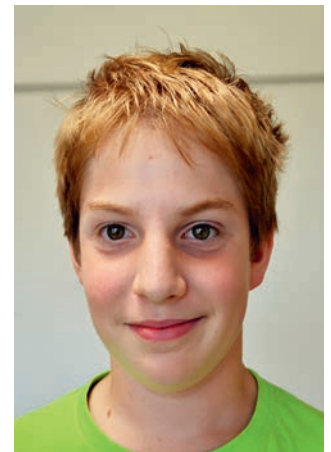

Raffael Galli

*Was waren deine Aufgaben am Jazzfestival?*

Gemischt. An meinem ersten Arbeitstag war ich hauptsächlich beim Tischabräumen eingeteilt. An meinem zweiten Arbeitstag durfte ich den Gästen schon Getränke und Essen servieren und übernahm zeitweise sogar die Kasse. Am Ende des Jazzfestivals habe ich beim Abbau mitgeholfen.

*Was ist deine Motivation zu arbeiten? Warst du beim Jazzfestival speziell motiviert?*

Ich möchte gerne ein wenig Geld verdienen, um mir von Zeit zu Zeit etwas Kleines leisten zu können. Am Jazzfestival trifft man zudem viele Leute, beispielsweise habe ich meinen Lehrer, meinen Schulleiter und viele meiner Kollegen getroffen. Das Ganze hat mir grossen Spass gemacht.

*Was ist dein persönliches Highlight?*

Als Helfer kann man beim Jazzfestival alles gratis essen und trinken!

Bei Jugendlichen ist das Bedürfnis nach Ferien- und Freizeitjobs stets sehr hoch. Geeignete Sackgeld-Jobs ermöglichen den Jugendlichen erste Erfahrungen in der Arbeitswelt und fördern den guten Kontakt zwischen verschiedenen Generationen. In diesem Sinne bedanken wir uns im Namen der jungen Bevölkerung von Willisau und Gettnau herzlich beim Jazzfestival Willisau für das diesjährige Engagement.

## **Haben Sie Jobs zu vergeben?**

Die Jugendarbeit Willisau-Gettnau vermittelt im Rahmen der Jobbörse Jugendliche für verschiedene Arbeitsaufträge. Die Jugendlichen freuen sich über die Möglichkeit, ein wenig Sackgeld zu verdienen und können gleichzeitig erste Arbeitserfahrungen sammeln. Wenn auch Sie zu Hause einen Auftrag haben für den Sie gerne Jugendliche engagieren würden, zögern Sie nicht und setzen Sie sich mit uns in Verbindung. Wir freuen uns über jeden Auftrag.



## ► **Pro Senectute Kanton Luzern – Herbstsammlung 2016**

### **Altersarmut – Hinschauen und helfen**

Manchmal braucht es wenig, um als älterer Mensch unverhofft in eine finanzielle Notlage zu geraten. Die Betroffenen nehmen oft nicht mehr am gesellschaftlichen Leben teil und ziehen sich zurück. Ihre oft unverschuldete Armut spielt sich im Verborgenen ab. Pro Senectute Kanton Luzern schaut hin und hilft in diesen Situationen gezielt, diskret, schnell und unbürokratisch. Die Sozialberatung von Pro Senectute Kanton Luzern ist für viele Seniorinnen und Senioren eine wertvolle Unterstützung. Dieses Beratungsangebot hilft ihnen in schwierigen Situationen Lösungen zu finden und die Lebensqualität zu verbessern.

Aber auch die verschiedenen Bildungs- und Bewegungsangebote, die Infostelle Demenz, der Treuhand- und Steuerklärungsdienst, die unentgeltliche Rechtsauskunft usw. sind wichtige Dienstleistungen von Pro Senectute Kanton Luzern. Sie tragen dazu bei, dass die Menschen im AHV-Alter möglichst lange ein würdevolles und selbst bestimmtes Leben in den eigenen vier Wänden führen können.

### **Herbstsammlung, 26. Sept. bis 22. Okt. 2016**

Mit den Spenden aus der Bevölkerung kann die kostenlose Sozialberatung von Pro Senectute Kanton Luzern weiterhin flächendeckend im ganzen Kanton Luzern angeboten werden. Während der diesjährigen Herbstsammlung vom 26. September bis 22. Oktober 2016 sind wiederum rund 600 freiwillige Helferinnen und Helfer in den Gemeinden des Kantons Luzern unterwegs, um persönlich oder brieflich um Spenden zu bitten. Ein Teil dieses gespendeten Geldes kann für die Altersarbeit in der jeweiligen Gemeinde eingesetzt werden. Jede einzelne Spende trägt dazu bei, dass Pro Senectute Kanton Luzern die dringend notwendige Arbeit im Dienste betagter Menschen weiterführen kann.

### **Für weitere Informationen zur Herbstsammlung:**

Pro Senectute Kanton Luzern, Geschäftsstelle  
Jürg Lauber, Leiter Kommunikation/Fundraising  
Bundesplatz 14, Postfach 3640, 6002 Luzern  
Telefon 041 226 11 88, info@lu.pro-senectute.ch  
www.lu.pro-senectute.ch

## ► **Alter mit Zukunft Willisau**

Der Verein Alter mit Zukunft Willisau lädt alle Seniorinnen und Senioren von Willisau zu folgenden Anlässen ein:

### **Informationsanlass zum Thema «Autofahren – mobil sein»**

#### **Themen:**

- Autofahren können bedeutet hohe Lebensqualität: Tipps und Hinweise, wie diese Fähigkeit erhalten werden kann
- Informationen zum neuen Stufenmodell für Führerausweise, z. B. der Führerausweis «light» für Senioren

**Hinweis:** Schriftliche Fragen können am Eingang abgegeben werden.

#### **Referenten:**

Dr. med. Rudolf Hauri, Verkehrsmediziner, Kantonsarzt Kanton Zug; Christof Zeller, Leiter Administrativmassnahmen, Strassenverkehrsamt Luzern

**Datum:** Donnerstag, 10. November 2016, 14.00 Uhr

**Ort:** Bürgersaal des Rathauses Willisau

### **Samichlausfeier mit Überraschungen**

Dienstag, 6. Dez., 2016, 14.00 Uhr, Restaurant Post.

### **Adventsfeier**

Donnerstag, 15. Dezember, 2016 14.00 Uhr im Reformierten Kirchenzentrum Adlermatte. Der erste Teil findet in der Kirche und der zweite Teil im Gemeindesaal statt.

## ▶ **Alterszentrum Willisau – Heim Breiten/Zopfmatte**

### ▶ **Spatenstich im Heim Breiten**

Am Montag, 29. August 2016 erfolgte mit Vertretern aller involvierten Parteien der Spatenstich für die Sanierung und den neuen Anbau des Heimes Breiten. Das in den 50er-Jahren erbaute Altersheim wird auf den neusten pflegerischen und technischen Standard gebracht, womit sich die Lebensqualität der Bewohner erhöht und der Weiterbetrieb für die nächsten 20 Jahre sichergestellt ist.

Bis der Rohbau steht, wird der Heimbetrieb wie gehabt weiterlaufen. Ab Mitte/Ende Januar 2017 werden der rund zehnmonatige Innenausbau des neuen Gebäudetrakts und die Sanierung des Altbaus beginnen. Während dieser Zeit werden die 28 Bewohner an einem anderen Ort untergebracht. Dieser temporäre Unterbringungsort wird öffentlich kommuniziert, sobald die entsprechenden Verträge unterzeichnet sind.



Vertreter aller beteiligten Parteien beim Spatenstich in der Breiten.

## ▶ **Soziales und Gesellschaft**

### ▶ **Winterhilfe Willisau gratuliert der Winterhilfe Schweiz zum 80. Jubiläum**

Schon seit 80 Jahren setzt sich die Winterhilfe Schweiz für Menschen in der Schweiz ein, die von Armut betroffen sind. Auch wenn sich das Thema Armut in der Schweiz im Laufe der Jahre stark gewandelt hat, so ist die Arbeit der Winterhilfe auch heute noch dringend nötig. Durch punktuelle Unterstützungen mit finanziellen Beträgen und Sachleistungen überbrückt die Winterhilfe gezielt Notlagen von Menschen, die in bescheidenen Verhältnissen leben. Die Winterhilfe Willisau kann dank Ihren wertvollen Spenden unkompliziert und schnell in finanziellen Notsituationen helfen. Das von Ihnen gespendete Geld an die Winterhilfe Willisau wird ausschliesslich für Personen von Willisau eingesetzt. In Willisau sind in nächster Zeit wieder die Schülerinnen und Schüler der

Klasse von Frau Baumeler unterwegs mit dem Sternverkauf der Winterhilfe.

Falls Sie eine Spende machen möchten, dann überweisen Sie den Betrag bitte auf folgendes Konto:  
Valiant Bank AG, 3001 Bern  
IBAN CH14 0630 0016 7104 1840 02  
Herzlichen Dank für Ihre Spende!

Die Mitglieder der Winterhilfe Willisau arbeiten ehrenamtlich und bürgen für eine sorgfältige Verwendung der Spenden.

Gesuche sind zu richten an: Winterhilfe Willisau, Bruno Kneubühler-Kunz, Ostergau 40, 6130 Willisau

## ▶ **Sportzentrum, Hallen- und Freibad**

### ▶ **Freibad Willisau**

Der Badi-Sommer 2016 ist Geschichte. Die Saison vom 7. Mai bis 14. September hat uns 59 wunderschöne Badetage beschert. Gut 16'000 Gäste haben die altherwürdige Badi in der Hasenburg besucht. Es ist damit,

gemessen an der Besucherzahl, eine Saison, die unter dem langjährigen Durchschnitt von knapp 20'000 Gästen liegt. Am stärksten frequentiert war erneut die letzte Schulwoche mit täglich 550 bis 750 Badegästen.

Solche Spitzentage brachten die alte Wasseraufbereitung natürlich an ihre Grenzen und verursachten grösseren Unterhaltsaufwand. Dank der grossen Routine und Erfahrung der Badmeister hatte das Badewasser aber dennoch immer sehr gute Qualität. Die höchst gemessene Wassertemperatur betrug 25°C.

Mit viel Engagement hält die Badi-Crew die Willisauer Badi attraktiv. So haben die vielen treuen Stammgäste, die jeweils spontan verlängerten Abendschliessungen an heissen Sommerabenden sehr geschätzt. Auch die neu geschaffene Boccia-Bahn ist fleissig bespielt wor-

den. Die grössten Anziehungspunkte für Familien mit Kindern waren auch dieses Jahr die beiden naturnah gestalteten Spielplätze. Die Eltern schätzen neben der Idylle auch die grossen Schattenbäume und die gute Übersicht über das Bassin und die Spielplätze.

Jetzt gilt es, die trotz ihres Alters gut unterhaltene Anlage einzuwintern, um sie dann im Frühling 2017 wieder sanft aus dem Winterschlaf zu holen.

Im kommenden Sommer jährt sich die Ersteröffnung der Willisauer Badi zum 95. Mal. Wer weiss, ob das nicht ein kleines (Badi-)Fest wert ist!



*Das Freibad Willisau, in welchem sich im Sommer Gross und Klein abkühlen und vergnügen, geht in die Winterpause. Die altehrwürdige Badi wird im nächsten Sommer 95-jährig!*

## ► **Hallenbad Willisau**

### **...für Fitness und Plousch immer e Bsuech wärt!**

Während das Freibad nun winterfest gemacht wird, kommt die Saison im Hallenbad mit den immer kürzer werdenden Tagen so richtig in Schwung.

### **Haben Sie gewusst, dass...**

- es ein Frühschwimmen gibt (Mo, Di, Do, Fr, 6.15 bis 08.00 Uhr)
- man auch über den Mittag schwimmen kann (täglich 11.30 bis 13.10 Uhr)
- am Mi und Do die Wassertemperatur erhöht ist (Warmwasser-Tage mit 30 bis 30,3°C)
- wir an den schulfreien Tagen immer viele Spielgeräte im Wasser haben
- wir viele Schwimm- und Aquafit-Kurse anbieten
- unser Hallenbad auch für Privat-Anlässe gemietet werden kann
- unser Hallenbad und sämtliche Sportanlagen seit 1998 ökologisch, d. h. mit einheimischen Holzschnitteln beheizt werden
- dass das Schwimmkursprogramm Januar bis Juni 2017 vor Ende Dezember erscheint (kann telefonisch bestellt oder auf unserer Homepage angeschaut werden: 041 972 60 10 / [www.sportwillisau.ch](http://www.sportwillisau.ch))

- es im Hallenbad dem «Winterspeck» schnell an den Kragen geht – und
- das Hallenbad im September seinen vier-millionsten Badegast gefeiert hat

### **45-Jahr-Jubiläum und «Schnellste Willisauer Wasserratte»**

Am 15. Dezember sind es 45 Jahre her, seit das Hallenbad auf dem Schlossfeld als erstes grosses öffentliches Bad dieser Art auf der Luzerner Landschaft eröffnet wurde. Trotz dieses nur halbrunden Geburtstages wird es im Hallenbad am Mittwoch, 14. Dezember eine kleine (Kinder-)Party mit vielen Überraschungen geben. Integriert in dieses Jubiläum ist die Neu-Lancierung des Schwimmwettbewerbs «Schnellste Willisauer Wasserratte». Dieser Anlass ist mehrere Jahre nicht mehr durchgeführt worden und erlebt jetzt ein attraktives Comeback.

Die Ausschreibung dazu erfolgt nach den Herbstferien über die Schule. Daran teilnehmen können auch die Kinder aus allen Willisauer Nachbargemeinden. Also unbedingt den Mittwoch, 14. Dezember reservieren und in der Agenda dick anstreichen.



*Die Schwimmkurse im Hallenbad Willisau sind begehrt. Die Kinder und Erwachsenen erlernen oder verbessern in Kleingruppen ohne Leistungsdruck das Schwimmen.*



*In der kurzen Sommerpause wurde das Bassin abgelassen, von den Sportzentrum-Mitarbeitern gereinigt und wo nötig repariert. Jetzt stehen die 750'000 Liter Wasser (fast 1'900 Badewannen!) den vielen verschiedenen Gästen uneingeschränkt zur Verfügung.*

## ► Sportzentrum Willisau

***In Sachen SPORT sind Sie im Sportzentrum an der richtigen Adresse!***

Das Sportzentrum Willisau ist Dreh- und Angelpunkt und DER Dienstleistungsbetrieb in Sachen Sport für die Schulen, die Willisauer Vereine und die individuell sporttreibende Bevölkerung von Willisau. Aber auch Sportbegeisterte der umliegenden Gemeinden und weit darüber hinaus benützen die grossen Sportanlagen. Willisau hat diesbezüglich eine starke Zentrumsfunktion.

Die sehr schön gelegenen Sportanlagen sind gut unterhalten und werden nach Möglichkeit immer weiter op-

timiert. Wichtig ist aber auch eine gute Auslastung der ganzen Infrastruktur zur Erreichung einer guten Wirtschaftlichkeit.

Von den Sportanlagen profitieren die vielen Schulen auf dem Schlossfeld. Aber auch die prosperierenden Willisauer Sportvereine schätzen die umfangreichen Anlagen und nicht zuletzt ist das Sportzentrum Willisau begehrt Hotspot für Sportlager und Kurse.

Gegen 150 Sportlager und Kurse sind jährlich auf dem Schlossfeld zu Gast und lernen die Hinterländer Metro-pole als (sport-)freundlichen Ort kennen. Mit deutlich über 11'000 Übernachtungen pro Jahr ist das Sportzen-

trum neben dem Campus in Sursee der grösste Unterkunftsanbieter der Region.

Dank der neuen Sportlerunterkunft Bed&Sport profitieren die vielen langjährigen Stammgäste künftig von noch besseren Bedingungen und die Wertschöpfung kann erhöht werden. Der Sport-Tourismus ist ein nicht zu unterschätzender Wirtschaftsfaktor für Willisau und die ganze Region.

Individuell Sporttreibenden stehen im Sportzentrum folgende Bewegungsangebote gratis zur Verfügung: Vita-Parcours, Finnenbahn, Tartan-Rundbahn, Beach-

anlage, Boulderwand, Hart- und Rasenplätze. Zu beachten ist jedoch, dass bei allen Belegungen die Schulen, die eigenen Vereine und Lager/Kurse Vorrang haben. Auf der Homepage [www.sportwillisau.ch](http://www.sportwillisau.ch) gibt es Informationen zu «Sport, Fitness und Freizeit in Willisau». Hier ist auch ein kurzer Werbefilm aufgeschaltet, der zeigt, was im Sportzentrum Willisau alles möglich ist. Schauen Sie mal rein!

Bei Fragen erreichen Sie uns unter 041 972 60 10 oder [sport@willisau.ch](mailto:sport@willisau.ch)



*Von den umfangreichen Sportanlagen profitieren nicht nur die vielen Willisauer Sportvereine (auf unserem Bild die jungen Handballerinnen des STVW), sondern auch die vielen Schulen, die Sportlager/Kurse und die individuell sporttreibende Bevölkerung von Willisau.*

## ► Termine

### Kilbi

Samstag, 15. Oktober bis Montag, 17. Oktober  
(Öffnungszeiten DLZ Kilbimontag: bis 16.00 Uhr)  
Kilbimarkt: Montag, 17. Oktober

### Jungbürgerfeier Jahrgang 1998

Samstag, 22. Oktober

### Beginn Winterzeit

Sonntag, 30. Oktober / Umstellung: minus eine Stunde

### Häckselservice

Mittwoch, 26. Oktober und Mittwoch, 9. November  
Anmeldung: 041 972 63 80 oder [bauamt@willisau.ch](mailto:bauamt@willisau.ch)

### Laubtour mit Grünabfuhr

Montag, 21. November und Montag, 12. Dezember,  
Laub separat bereitstellen

### Abstimmungssonntag

Sonntag, 27. November  
Urnenbüroöffnungszeiten: 10.45 bis 11.15 Uhr

### Einwohnergemeindeversammlung (u. a. Budget 2017)

Montag, 28. November, 20.00 Uhr, Festhalle

### Christkindlimärt

Freitag, 2. Dezember bis Sonntag, 4. Dezember

### Weihnachtsschulferien

Samstag, 24. Dezember 2016 bis Sonntag, 8. Januar 2017

### Feiertage, Dienstleistungs- und Verwaltungszentrum (DLZ) geschlossen:

Montag (Stephanstag), 26. Dezember und Montag, (Berchtoldstag), 2. Januar 2016

## **Hinweise**

### **Jahres- und Abfallentsorgungskalender 2016**

red. Der Willisauer Planer (Jahreskalender 2016) kann auf der Homepage [www.willisau/Onlineschalter/öffentliche Dienste](http://www.willisau/Onlineschalter/öffentliche-Dienste) und der Abfallentsorgungskalender 2016 unter [www.willisau/Für den Alltag/Entsorgung](http://www.willisau/Für-den-Alltag/Entsorgung) heruntergeladen werden.

### **Verkehrshaus der Schweiz in Luzern – Gratis-Eintrittskarten**

red. Kostenloser Eintritt ins Verkehrshaus der Schweiz (pro Tag 5 Gratis-Eintrittskarten). Exklusives Angebot für die Einwohnerinnen und Einwohner von Willisau. Die Tickets können via Telefon 041 972 63 63 oder direkt am Schalter der Stadtkanzlei gebucht/abgeholt werden.

### **Flexicard (Bahnbillett)**

Sie können die Flexicard direkt über die Homepage bestellen: GA-Bestellprogramm auf [www.willisau.ch](http://www.willisau.ch) (Onlineschalter). Benützen Sie doch einfach dieses bequeme Angebot von zu Hause aus. **Die Billette kosten für Einheimische Fr. 40.– und für Auswärtige Fr. 45.–.** Es stehen acht Billette pro Tag zur Verfügung.

### **Raumverwaltungsplattform**

[www.event.willisau.ch](http://www.event.willisau.ch) oder über die Leitung der Reservationszentrale, Telefon 041 970 38 88.

## **Impressum**

Herausgeberin: Stadtkanzlei Willisau, Zehntenplatz 1, 6130 Willisau, Tel. 041 972 63 63, Fax 041 972 63 64  
stadtkanzlei@willisau.ch, [www.willisau.ch](http://www.willisau.ch)  
Erscheinung: Quartalsweise in alle Haushalte

Layout: Agentur Frontal AG, Bruggmatt 1, 6130 Willisau  
Nächste Ausgabe: Januar 2017  
Einsendeschluss: 9. Dezember 2016  
Sie können jede Ausgabe des WillisauInfos unter [www.willisau.ch](http://www.willisau.ch) ausdrucken/ansetzen.

## **Bestellung**

Die Zustellung der Broschüre «WillisauInfo» inkl. der Schulbroschüre «Schuel isch es» erfolgt in alle Haushalte von Willisau. An interessierte auswärtige Personen wird die Broschüre gegen eine Jahresabo-Gebühr von Fr. 20.– versandt. Für die Bestellung der nächsten

Ausgaben verwenden Sie bitte den untenstehenden Talon. Sie erhalten danach eine anteilmässige Rechnung für das laufende Jahr. Sie können auch jede Ausgabe des WillisauInfos unter [www.willisau.ch](http://www.willisau.ch) ausdrucken/ansetzen.

## **Bestelltalon «WillisauInfo» und «Schuel isch es»**

Das «WillisauInfo» und «Schuel isch es» wird in alle Willisauer-Haushalte versandt. Der Anmeldetalon gilt für weitere Interessentenkreise.

Name \_\_\_\_\_ Vorname \_\_\_\_\_

Strasse \_\_\_\_\_ PLZ/Ort \_\_\_\_\_

Datum \_\_\_\_\_



**Talon senden an**  
Stadtkanzlei Willisau  
Zehntenplatz 1  
6130 Willisau  
**oder per E-Mail**  
stadtkanzlei@willisau.ch  
Fax 041 972 63 64  
Tel. 041 972 63 63